

ATTENZIONE

Trattasi di un estratto
dell'**allegato B** alla **D.G.R. 2371** del **27.07.2006**
relativo alle sole Zone di Protezione Speciale
ricadenti nella Provincia di Rovigo



**MISURE DI CONSERVAZIONE PER LE ZONE DI PROTEZIONE
SPECIALE DELLA REGIONE DEL VENETO**

E

**STRUMENTI DI INDIRIZZO
PER LA VALUTAZIONE DI INCIDENZA**

SOMMARIO

PREMESSA	pag. 3
MISURE RELATIVE A CIASCUNA ZPS	pag. 5

Premessa

Il presente documento contiene le misure di conservazione per le 67 Zone di Protezione Speciale del Veneto. Esse precisano per ciascuna ZPS i principali e imprescindibili obiettivi di conservazione, definiscono i criteri per il mantenimento in buono stato di conservazione e indicano la necessità di elaborare un Piano di Gestione per il sito, ai sensi del decreto del Ministero dell'Ambiente e della Tutela del Territorio 3 settembre 2002.

Le specifiche caratteristiche delle misure di conservazione, riconducibili alle tipologie di regolamentazione, di gestione attiva, di incentivazione, di monitoraggio e ricerca, di attività di divulgazione e formazione, necessitano di essere recepite e sviluppate anche mediante l'inserimento negli strumenti di pianificazione quali PTRC, PTP, PAT, PATI, Piani di Area, Piani Ambientali o di Gestione di Aree Naturali Protette, Piani di assestamento o di riordino forestale, Piani faunistici e venatori, Piano di Sviluppo Rurale e altri piani di settore. Qualora siano previsti obblighi e divieti, questi si applicano solo alle specie e agli habitat per i quali è stata riscontrata l'effettiva minaccia e vulnerabilità.

Le misure relative a ciascuna ZPS diventano applicative dal momento di approvazione della cartografia degli habitat e habitat di specie relativa a ciascun sito e con l'inserimento del sito stesso ad integrazione dell'Allegato C – parte seconda.

Possono presentarsi due casi distinti:

- qualora sia necessaria per il sito la redazione di un Piano di Gestione le misure di conservazione vengono applicate in qualità di norma temporanea di salvaguardia a partire dall'approvazione della cartografia degli habitat e habitat di specie fino alla redazione e approvazione del Piano di Gestione del sito stesso, ovvero fino all'adeguamento degli strumenti di pianificazione esistenti;
- qualora non sia prevista la redazione di uno specifico Piano di Gestione, le misure di conservazione vengono applicate così come riportate nell'Allegato C – parte seconda a partire dall'approvazione della cartografia degli habitat e habitat di specie.

Al momento attuale le Zone di Protezione Speciale, la cui cartografia degli habitat e degli habitat di specie è già stata approvata con D.G.R. 3873 del 13 dicembre 2005, sono le seguenti:

- IT3260017 "Colli Euganei - Monte Lozzo - Monte Ricco", IT3260018 "Grave e Zone umide della Brenta" (per le quali è necessario un piano di gestione).
- IT3210018 "Basso Garda", IT3220005 "Ex Cave di Casale – Vicenza", (per le quali non è necessario un piano di gestione)

Pur rimanendo necessario il riferimento puntuale e preciso a tutti gli habitat e le specie riportate nel formulario standard, in attesa del completamento della cartografia tematica di cui sopra, per tutte le Zone di Protezione Speciale le informazioni e gli indirizzi di tutela riportati nell'Allegato B costituiscono una concreta e organica integrazione dei formulari standard, utile alla redazione degli studi di Valutazione di Incidenza.

Il documento è strutturato seguendo una divisione per singoli siti ordinati secondo la progressione del codice identificativo.

Per ciascun sito è compilata una scheda con codice e nome del sito e le seguenti voci:

- *Inquadramento, caratteristiche e qualità del sito*: descrizione dei principali aspetti fisici e naturalistici con cenno alle principali vulnerabilità.
- *Relazione diretta con altri siti*: rapporti con i siti prossimi e con le aree naturali protette.
- *Obiettivi di conservazione*: obiettivi tratti dalle otto categorie generali e adattati alle specifiche situazioni del sito.
- *Misure di conservazione*: misure e loro codice di riferimento adattate alle caratteristiche (stato di conservazione, vulnerabilità e attività) riscontrabili nelle singole ZPS.
- *Necessità di Piano di Gestione*: indicazione della necessità o meno di predisporre un Piano di Gestione per il sito in oggetto.

Ogni scheda è preceduta da una cartografia che fornisce l'inquadramento amministrativo di ciascun sito.

Alla fine del fascicolo ci sono elenchi-indice che consentono la rapida ricerca dei siti di interesse in base alla loro collocazione all'interno dei limiti amministrativi provinciali o comunali.

MISURE RELATIVE A CIASCUNA ZPS

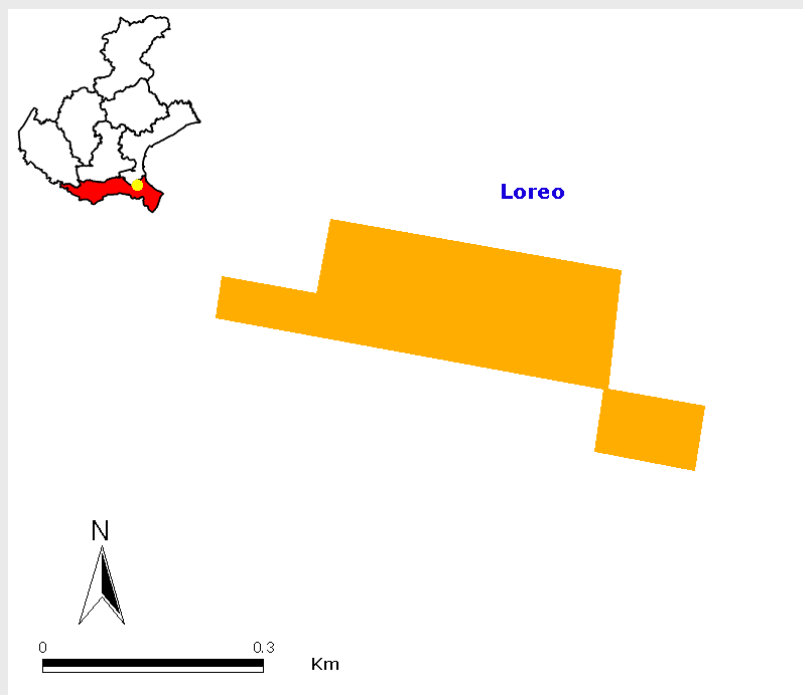
IT3270021 - VALLONA DI LOREO

Inquadramento, caratteristiche e qualità del sito

Il sito si trova nel settore nord orientale della provincia di Rovigo verso il confine con la provincia di Venezia. Si estende per una superficie di 8 ettari ricadente nel comune di Loreo. È costituito da stagni regolari, di origine artificiale, separati da cordoni ortogonali con poca vegetazione, da una piccola porzione di terreno coltivato a ovest e da alcuni incolti a est. L'ambiente acquatico ospita gran parte della flora e della fauna caratterizzanti le zone umide e i corsi d'acqua circostanti ora bonificati.

All'esterno ci sono: terreni coltivati, zone urbanizzate, alcuni stabilimenti industriali, metanodotti interrati, linee elettriche, una linea ferroviaria e alcuni tratti di strade provinciali. Le principali vulnerabilità del sito sono legate alla modifica delle condizioni idrauliche (bonifiche e prosciugamenti), alle pratiche agricole (sistemazione fondiaria), agli insediamenti umani e relative attività.

Relazione diretta con altri siti

Tra i siti limitrofi, si trovano a est il SIC IT3270004 "Dune di Rosolina e Volto" e a sud-est la ZPS IT3270023 "Delta del Po".

Obiettivi di conservazione

- Tutela di *Ixobrychus minutus*.
- Tutela dell'avifauna migratrice.
- Tutela di *Emys orbicularis*.
- Riduzione del disturbo alle specie di interesse conservazionistico che frequentano gli ambienti agricoli. Miglioramento e creazione di habitat di interesse faunistico ai margini delle aree coltivate all'interno del sito.
- Tutela degli ambienti umidi, miglioramento o ripristino della vegetazione igrofila. Diminuzione dei potenziali disturbi conseguenti ai processi di urbanizzazione. Ricostituzione e riqualificazione di habitat di interesse faunistico.
- Conservazione dell'habitat 3150 "Laghi eutrofici naturali con vegetazione del *Magnopotamion* o *Hydrocharition*".

Misure di conservazione	
IT3270021 - Vallona di Loreo	
pag. 1 di 2	
MG1_009	<p>Tutela di <i>Ixobrychus minutus</i></p> <p>Gestione e monitoraggio dei siti di nidificazione:</p> <ul style="list-style-type: none"> ▪ Controllo del disturbo nei siti di nidificazione e alimentazione degli ardeidi, mantenimento dei siti per la nidificazione. (GA, MR) ▪ Verifica dell'integrità strutturale e funzionale del canneto e monitoraggio dei siti di nidificazione interni ad esso. (GA, MR) ▪ Definizione e adozione delle opportune azioni atte ad evitare il potenziale disturbo nel periodo della nidificazione. (RE) ▪ Valgono inoltre le misure MG5_001, MG5_004.
MG1_012	<p>Monitoraggio e gestione delle funzionalità del sito per l'avifauna migratrice di cui all'allegato I della Direttiva Comunitaria 79/409/CEE:</p> <ul style="list-style-type: none"> ▪ Pianificazione di un programma di monitoraggio regolare dell'avifauna migratrice. (RE, MR) ▪ Intensificazione delle attività di controllo e di vigilanza nei periodi di migrazione per scoraggiare il prelievo illegale e il bracconaggio. (GA, MR) ▪ Regolamentazione dell'attività venatoria con individuazione di eventuali limitazioni spaziali e temporali della stessa durante il periodo di passo. (RE)
MG1_017	<p>Tutela di <i>Emys orbicularis</i>:</p> <ul style="list-style-type: none"> ▪ Realizzazione di studi specifici per migliorare le conoscenze e le stime relative alle popolazioni frammentate. (MR) ▪ Verifica della reale distribuzione di <i>Trachemys scripta</i> e delle possibili interazioni con <i>Emys orbicularis</i> ed elaborazione di eventuali programmi di eradicazione. (MR, GA) ▪ Individuazione e ripristino dei siti idonei alla riproduzione e all'alimentazione. (GA) ▪ Divieto di raccolta. (RE) ▪ Intensificazione delle azioni di vigilanza nei periodi in cui la specie è attiva e presenta maggiori criticità. (GA) ▪ Valgono inoltre le misure MG5_001, MG5_004.
MG2_001	<p>Predisposizione di incentivi nelle aree agricole all'interno dei siti per la conservazione degli habitat seminaturali, le pratiche agronomiche conservative, lo sviluppo delle reti ecologiche, la riqualificazione del paesaggio rurale e l'attuazione delle seguenti azioni:</p> <ul style="list-style-type: none"> ▪ Introduzione delle tecniche di agricoltura biologica, secondo le norme previste dal Regolamento (CE) n. 2092/91. (IN) ▪ Interventi aziendali coordinati di messa a dimora di nuovi impianti di fasce tampone monofilare, di siepi monofilare, boschetti e interventi di cura e miglioramento delle formazioni esistenti. (IN) ▪ Realizzazione di strutture funzionali al mantenimento e alla diffusione della fauna selvatica. (IN) ▪ Creazione di strutture per l'osservazione della fauna selvatica che non arrechino disturbo alle specie presenti. (IN)

continua

Misure di conservazione	
IT3270021 - Vallona di Loreo	
pag. 2 di 2	
MG5_001	<p>Regolamentazione delle attività di gestione delle acque interne:</p> <ul style="list-style-type: none"> ▪ Realizzazione di Linee Guida Regionali per la gestione e manutenzione idraulica degli ambienti ripariali e delle sponde. (RE) ▪ Realizzazione di Linee Guida Regionali per la ripulitura dei fossi e dei canali di scolo secondo modalità compatibili con gli habitat e le specie di interesse e con l'integrità del sito. (RE) ▪ Divieto di tombamento della rete idrografica minore, fatte salve le esigenze di protezione dal rischio idrogeologico. (RE) ▪ Verifica della conformità delle opere di captazione e regolazione delle acque che possono provocare abbassamento eccessivo e/o repentino della falda e prosciugamento degli specchi d'acqua con l'art. 39 delle Norme Tecniche di Attuazione del Piano di Tutela delle Acque di cui all'allegato A della D.G.R. 4453/04. (RE) ▪ Mantenimento di profondità diversificate nelle aree umide, idonee al permanere del geosigmeto esistente e della fauna associata, fatte salve le esigenze di protezione dal rischio idrogeologico. (GA) ▪ Predisposizione di incentivi per la realizzazione, il ripristino, l'ampliamento e il mantenimento di fasce tampone di vegetazione ripariale lungo fossi o scoline in diretta connessione idraulica con le aree coltivate. (IN) ▪ Gestione periodica sulla base di Linee Guida Regionali degli ambiti di canneto caratterizzati da eccessiva chiusura con sfalci finalizzati alla diversificazione strutturale, al ringiovanimento, al mantenimento di specchi d'acqua liberi, favorendo i tagli a rotazione per parcelle ed evitando il taglio raso e l'abbruciamento, sulla base di considerazioni e con modalità specifiche in base alle specie presenti. (GA)
MG5_004	<p>Conservazione dell'habitat 3150 "Laghi eutrofici naturali con vegetazione del <i>Magnopotamion</i> o <i>Hydrocharition</i>".</p> <p>Regolamentazione delle attività che interessano l'habitat:</p> <ul style="list-style-type: none"> ▪ Regolamentazione delle attività agricole finalizzata alla riduzione o eliminazione degli erbicidi, divieto totale di uso di erbicidi nelle aree contermini entro un raggio di 100 m dall'habitat. (RE) ▪ Individuazione e attivazione di incentivi per la realizzazione e il mantenimento di fasce di vegetazione con effetto tampone. (IN, GA) ▪ Avvio di studi per una corretta gestione delle dinamiche interspecifiche macrofite-ittiofauna e macrofite-avifauna acquatica, di notevole interesse sia conservazionistico, sia produttivo. (MR) ▪ Attuazione di una gestione idraulica ottimale, con particolare riferimento ai livelli idrici, finalizzata al mantenimento degli habitat e delle specie per evitare l'avanzamento delle elofite e, limitatamente al periodo di nidificazione, per evitare la perdita delle covate di avifauna acquatica. (RE) ▪ Monitoraggio delle condizioni idrogeologiche e degli assetti geomorfologici dell'habitat e individuazione degli interventi necessari a ridurre l'interrimento attraverso la limitazione dei processi di eutrofizzazione e di sedimentazione e mediante attività di rinaturalizzazione. (MR, GA) ▪ Monitoraggio, controllo ed eventuale eradicazione delle specie di fauna alloctone. (MR, GA) ▪ Monitoraggio, controllo ed eventuale contenimento delle specie di flora alloctone. (MR, GA)
<p>TIPOLOGIA DI MISURA: (GA) Gestione attiva, (RE) Regolamentazione, (IN) Incentivazione, (MR) Programma di monitoraggio e/o ricerca, (PD) Programma didattico.</p>	

Necessità di Piano di Gestione

No

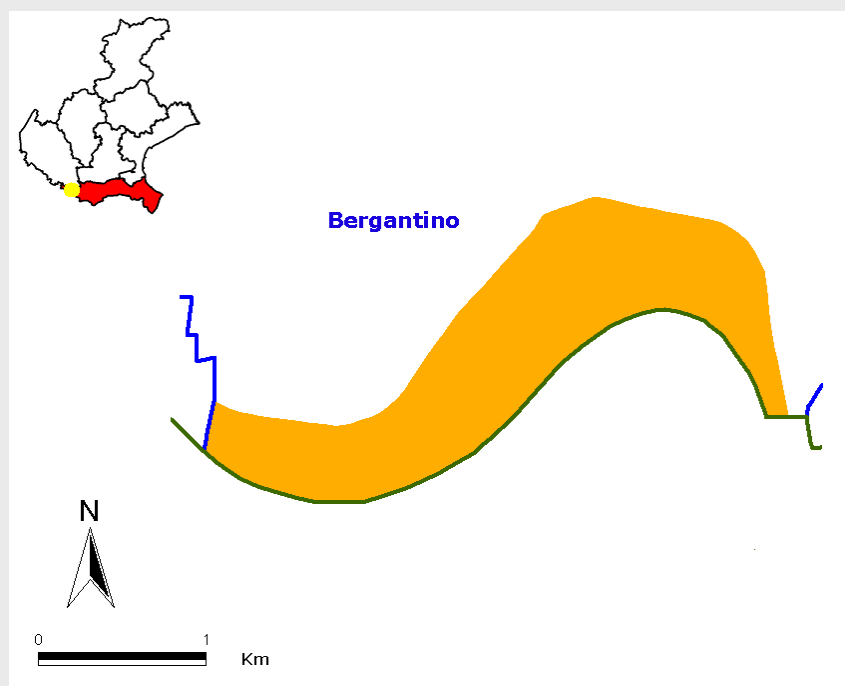
IT3270022 - GOLENA DI BERGANTINO

Inquadramento, caratteristiche e qualità del sito

Il sito, adiacente alla zona umida Ramsar dell'Isola Boscone nel territorio della regione Lombardia, si trova all'estremità occidentale della provincia di Rovigo e si estende per una superficie di 224 ettari ricadente nei comuni di Bergantino e Melara. Si sviluppa in un'area golenale ricoperta da saliceti e pioppeti, con ampie zone a vegetazione erbacea, lanche e cariceti lungo il corso del Po: la parte meridionale comprende zone di greto emerso e sommerso, mentre la parte settentrionale è costituita da campi coltivati e piccoli boschetti di impianto. È presente una zona umida con vegetazione arbustiva irregolare e una garzaia in fase di affermazione.

Nelle aree circostanti la ZPS ci sono coltivi, zone urbane e industriali, la principale delle quali è quella di Bergantino. La porzione esterna a sud-est è interessata da infrastrutture viarie, numerose linee elettriche e un tratto di metanodotto interrato.

Le principali vulnerabilità del sito sono legate alle coltivazioni, alla modifica delle condizioni idrauliche e, in misura minore, agli insediamenti umani e relative attività.

Relazione diretta con altri siti

La ZPS è completamente inclusa nel SIC IT3270017 "Delta del Po: tratto terminale e delta veneto". Limitrofo il sito natura 2000 e Ramsar IT20B0007 "Isola Boscone" in provincia di Mantova.

Obiettivi di conservazione

- Tutela di *Coturnix coturnix*, *Sterna albifrons*, *Sterna hirundo*, *Ardea cinerea*, *Ardeola ralloides*, *Egretta garzetta*, *Nycticorax nycticorax*, *Charadrius dubius*.
- Tutela dell'avifauna migratrice.
- Tutela di *Emys orbicularis*.
- Tutela di *Lethenteron zanandreae*, *Acipenser naccarii*.
- Riduzione del disturbo alle specie di interesse conservazionistico che frequentano gli ambienti agricoli. Miglioramento e creazione di habitat di interesse faunistico ai margini delle aree coltivate all'interno del sito.
- Tutela degli ambienti umidi e dei corsi d'acqua, miglioramento o ripristino della vegetazione ripariale. Diminuzione dei potenziali disturbi conseguenti ai processi di urbanizzazione.
- Conservazione degli habitat 3150 "Laghi eutrofici naturali con vegetazione del *Magnopotamion* o *Hydrocharition*", 3260 "Fiumi delle pianure e montani con vegetazione del *Ranunculion fluitantis* e *Callitriche-Batrachion*", 91E0 "Foreste alluvionali di *Alnus glutinosa* e *Fraxinus excelsior* (*Alno-Podion*, *Alnion incanae*, *Salicion albae*)", 92A0 "Foreste a galleria di *Salix alba* e *Populus alba*", 6430 "Bordure planiziali, montane e alpine di megaforbie igrofile".

Misure di conservazione	
IT3270022 - Golena di Bergantino	
pag. 1 di 5	
MG1_002	<p>Tutela di <i>Coturnix coturnix</i>. Gestione e monitoraggio dei siti di nidificazione:</p> <ul style="list-style-type: none"> ▪ Realizzazione di studi specifici sulla distribuzione e densità delle popolazioni. (MR) ▪ Completamento dell'inventario e della cartografia delle aree di nidificazione e individuazione delle relative cause di minaccia. (MR) ▪ Definizione e adozione delle opportune azioni atte ad evitare il potenziale disturbo nel periodo della nidificazione. (RE) ▪ Divieto di rilascio a scopo venatorio di quaglie di allevamento. (RE) ▪ Valgono inoltre le misure MG2_001, MG2_002, MG5_001, MG5_004, MG5_008, MG6_010.
MG1_009	<p>Tutela di <i>Sterna albifrons</i>, <i>Sterna hirundo</i>, <i>Ardea cinerea</i>, <i>Ardeola ralloides</i>, <i>Egretta garzetta</i>, <i>Nycticorax nycticorax</i>, <i>Charadrius dubius</i> Gestione e monitoraggio dei siti di nidificazione:</p> <ul style="list-style-type: none"> ▪ Monitoraggio dei siti di nidificazione e di alimentazione di sternidi, tutela integrale delle aree di nidificazione e mantenimento dei siti per la nidificazione e il riposo di uccelli, non raggiungibili da predatori terrestri. (GA, MR) ▪ Realizzazione di campi di sorveglianza nei siti di riproduzione di <i>Sterna albifrons</i>. (GA) ▪ Realizzazione di studi che possano portare ad una miglior comprensione delle dinamiche interspecifiche tra sternidi e laridi. (MR) ▪ Controllo del disturbo nei siti di nidificazione e alimentazione degli ardeidi, mantenimento dei siti per la nidificazione. (GA, MR) ▪ Regolamentazione delle utilizzazioni forestali nelle garzaie prevedendone l'utilizzo solo a fronte di un progetto speciale di taglio, secondo quanto previsto dalla D.G.R. 4808/97 e attenendosi alle Prescrizioni di Massima di Polizia Forestale di cui alla D.C.R. 51/2003. (RE) ▪ Controllo del disturbo nei siti di nidificazione e alimentazione dei limicoli. (GA, MR) ▪ Verifica dell'integrità strutturale e funzionale del canneto e monitoraggio dei siti di nidificazione interni ad esso. (GA, MR) ▪ Definizione e adozione delle opportune azioni atte ad evitare il potenziale disturbo nel periodo della nidificazione. (RE) ▪ Valgono inoltre le misure MG5_001, MG5_002, MG5_004, MG5_007, MG5_008.
MG1_012	<p>Monitoraggio e gestione delle funzionalità del sito per l'avifauna migratrice di cui all'allegato I della Direttiva Comunitaria 79/409/CEE:</p> <ul style="list-style-type: none"> ▪ Pianificazione di un programma di monitoraggio regolare dell'avifauna migratrice. (RE, MR) ▪ Intensificazione delle attività di controllo e di vigilanza nei periodi di migrazione per scoraggiare il prelievo illegale e il bracconaggio. (GA, MR) ▪ Regolamentazione dell'attività venatoria con individuazione di eventuali limitazioni spaziali e temporali della stessa durante il periodo di passo. (RE)

continua

Misure di conservazione	
IT3270022 - Golena di Bergantino	
pag. 2 di 5	
MG1_017	<p>Tutela di <i>Emys orbicularis</i>:</p> <ul style="list-style-type: none"> ▪ Realizzazione di studi specifici per migliorare le conoscenze e le stime relative alle popolazioni frammentate. (MR) ▪ Verifica della reale distribuzione di <i>Trachemys scripta</i> e delle possibili interazioni con <i>Emys orbicularis</i> ed elaborazione di eventuali programmi di eradicazione. (MR, GA) ▪ Svolgimento di indagini per valutare l'entità delle catture accidentali di <i>Emys orbicularis</i> da parte di reti o altri strumenti per la pesca. (MR) ▪ Individuazione e ripristino dei siti idonei alla riproduzione e all'alimentazione. (GA) ▪ Divieto di raccolta. (RE) ▪ Intensificazione delle azioni di vigilanza nei periodi in cui la specie è attiva e presenta maggiori criticità. (GA) ▪ Valgono inoltre le misure MG5_001, MG5_002, MG5_004, MG5_007, MG5_008.
MG1_020	<p>Tutela di <i>Lethenteron zanandreae</i>, <i>Acipenser naccarii</i>:</p> <ul style="list-style-type: none"> ▪ Identificazione e tutela opportuna del tratto di corso d'acqua dove sono ubicate le più importanti aree di frega. (MR) ▪ Controllo della pesca di frodo e istituzione del divieto di pesca. (RE, MR) ▪ Divieto di immissione di specie affini a <i>Acipenser naccarii</i> che possano comportare ibridazioni e perdite del patrimonio genetico, lungo il corso fluviale, gli affluenti, le aree di foce. (RE) ▪ Individuazione delle aree dove le immissioni per la pesca sportiva comportano danno alle popolazioni ittiche autoctone. (MR) ▪ Valgono inoltre le misure MG5_001, MG5_002, MG5_007.
MG2_001	<p>Predisposizione di incentivi nelle aree agricole all'interno dei siti per la conservazione degli habitat seminaturali, le pratiche agronomiche conservative, lo sviluppo delle reti ecologiche, la riqualificazione del paesaggio rurale e l'attuazione delle seguenti azioni:</p> <ul style="list-style-type: none"> ▪ Introduzione delle tecniche di agricoltura biologica, secondo le norme previste dal Regolamento (CE) n. 2092/91. (IN) ▪ Interventi aziendali coordinati di messa a dimora di nuovi impianti di fasce tampone monofilare, di siepi monofilare, boschetti e interventi di cura e miglioramento delle formazioni esistenti. (IN) ▪ Realizzazione di strutture funzionali al mantenimento e alla diffusione della fauna selvatica. (IN) ▪ Creazione di strutture per l'osservazione della fauna selvatica che non arrechino disturbo alle specie presenti. (IN)
MG2_002	<p>Tutela delle covate e nidiate nelle aree agricole all'interno del sito:</p> <ul style="list-style-type: none"> ▪ Obbligo di sfalcio dei foraggi e degli incolti in tempi compatibili con la riproduzione della fauna selvatica. (RE) ▪ Impiego della barra d'involto durante le operazioni agricole o di altri strumenti idonei a garantire la tutela degli esemplari presenti negli appezzamenti. (RE) ▪ Operazioni di sfalcio dal centro degli appezzamenti verso il perimetro esterno. (RE)

continua

Misure di conservazione	
IT3270022 - Golena di Bergantino	
pag. 3 di 5	
MG5_001	<p>Regolamentazione delle attività di gestione delle acque interne:</p> <ul style="list-style-type: none"> ▪ Realizzazione di Linee Guida Regionali per la gestione e manutenzione idraulica degli ambienti ripariali, degli alvei e delle sponde. (RE) ▪ Realizzazione di Linee Guida Regionali per la ripulitura dei fossi e dei canali di scolo secondo modalità compatibili con gli habitat e le specie di interesse e con l'integrità del sito. (RE) ▪ Redazione di un Piano di Azione attraverso l'elaborazione dei piani forestali di cui all'art. 23 della L.R. 52/78 per il mantenimento e miglioramento dei popolamenti silvo - pastorali all'interno del sito. (RE) ▪ Divieto di costruzione di opere (dighe, sbarramenti o altro) potenzialmente in grado di creare impedimenti definitivi al passaggio della fauna ittica. (RE) ▪ Verifica della fattibilità dei manufatti idraulici al fine di garantire un livello sufficiente delle acque, anche nel periodo estivo e adeguamento dei piani previsti e di quelli esistenti. (MR, RE) ▪ Divieto di tombamento della rete idrografica minore, fatte salve le esigenze di protezione dal rischio idrogeologico. (RE) ▪ Verifica della conformità delle opere di captazione e regolazione delle acque che possono provocare modifiche del regime delle portate, abbassamento eccessivo e/o repentino della falda e prosciugamento degli specchi d'acqua con l'art. 39 delle Norme Tecniche di Attuazione del Piano di Tutela delle Acque di cui all'allegato A della D.G.R. 4453/04. (RE) ▪ Verifica degli interventi di manutenzione idraulica con tagli di controllo sullo sviluppo della vegetazione acquatica e ripariale. (MR) ▪ Mantenimento di profondità diversificate nelle aree umide, idonee al permanere del geosigmeto esistente e della fauna associata, fatte salve le esigenze di protezione dal rischio idrogeologico. (GA) ▪ Riattivazione dei collegamenti idraulici con il corso d'acqua di origine, monitoraggio sullo sviluppo della vegetazione acquatica e verifica delle situazioni di progressivo interrimento. (GA, MR) ▪ Predisposizione di incentivi per la realizzazione, il ripristino, l'ampliamento e il mantenimento di fasce tampone di vegetazione ripariale lungo corsi d'acqua, fossi o scoline in diretta connessione idraulica con le aree coltivate. (IN) ▪ Gestione periodica sulla base di Linee Guida Regionali degli ambiti di canneto caratterizzati da eccessiva chiusura con sfalci finalizzati alla diversificazione strutturale, al ringiovanimento, al mantenimento di specchi d'acqua liberi, favorendo i tagli a rotazione per parcelle ed evitando il taglio raso e l'abbruciamento, sulla base di considerazioni e con modalità specifiche in base alle specie presenti. (GA)
MG5_002	<p>Attività conoscitive e monitoraggio delle acque interne:</p> <ul style="list-style-type: none"> ▪ Censimento, monitoraggio e analisi degli effetti ambientali degli sbarramenti esistenti nei corsi d'acqua. (MR) ▪ Censimento, monitoraggio e analisi degli effetti ambientali delle attività di estrazione di ghiaia e di sabbia. (MR) ▪ Controllo dell'inquinamento delle acque, rispetto ad alterazioni chimico-fisiche, eutrofizzazione, composti organici per l'agricoltura, metalli, scarichi industriali e divieto di svolgere attività che possono alterare la qualità delle acque, in particolare nelle aree di rispetto delle sorgenti. (MR, RE)

continua

Misure di conservazione	
IT3270022 - Golena di Bergantino	
pag. 4 di 5	
MG5_004	<p>Conservazione dell'habitat 3150 "Laghi eutrofici naturali con vegetazione del <i>Magnopotamion</i> o <i>Hydrocharition</i>".</p> <p>Regolamentazione delle attività che interessano l'habitat:</p> <ul style="list-style-type: none"> ▪ Regolamentazione delle attività agricole finalizzata alla riduzione o eliminazione degli erbicidi, divieto totale di uso di erbicidi nelle aree contermini entro un raggio di 100 m dall'habitat. (RE) ▪ Individuazione e attivazione di incentivi per la realizzazione e il mantenimento di fasce di vegetazione con effetto tampone. (IN, GA) ▪ Realizzazione di accordi di programma per la pesca, la piscicoltura, la caccia e l'agricoltura, per evitare il sovrasfruttamento delle risorse e l'instaurarsi di condizioni distrofiche. (RE) ▪ Avvio di studi per una corretta gestione delle dinamiche interspecifiche macrofite-ittiofauna e macrofite-avifauna acquatica, di notevole interesse sia conservazionistico, sia produttivo. (MR) ▪ Attuazione di una gestione idraulica ottimale, con particolare riferimento ai livelli idrici, finalizzata al mantenimento degli habitat e delle specie per evitare l'avanzamento delle elofite e, limitatamente al periodo di nidificazione, per evitare la perdita delle covate di avifauna acquatica. (RE) ▪ Monitoraggio delle condizioni idrogeologiche e degli assetti geomorfologici dell'habitat e individuazione degli interventi necessari a ridurre l'interrimento attraverso la limitazione dei processi di eutrofizzazione e di sedimentazione e mediante attività di rinaturalizzazione. (MR, GA) ▪ Monitoraggio, controllo ed eventuale eradicazione delle specie di fauna alloctone. (MR, GA) ▪ Monitoraggio, controllo ed eventuale contenimento delle specie di flora alloctone. (MR, GA)
MG5_007	<p>Conservazione dell'habitat 3260 "Fiumi delle pianure e montani con vegetazione del <i>Ranunculion fluitantis</i> e <i>Callitricho-Batrachion</i>".</p> <p>Regolamentazione delle attività che interessano l'habitat:</p> <ul style="list-style-type: none"> ▪ Potenziamento o eventuale realizzazione di fasce di vegetazione con effetto tampone rispetto alle aree agricole contermini all'habitat. (RE, IN) ▪ Divieto di realizzazione di opere di presa e di emungimenti in grado di ridurre le portate al di sotto del deflusso minimo vitale del corso d'acqua. (RE) ▪ Riduzione o eliminazione dei fenomeni di erosione delle sponde al fine di mantenere il geosigmeto ripariale, secondo le Linee Guida Regionali di cui al punto primo della misura MG5_001. (GA) ▪ Divieto di rettificazione del corso d'acqua e di creazione di sbarramenti definitivi, fatte salve le esigenze di protezione dal rischio idrogeologico. (RE) ▪ Monitoraggio della qualità delle acque e della presenza di specie alloctone della flora e della fauna. (MR)

continua

Misure di conservazione	
IT3270022 - Golena di Bergantino	
pag. 5 di 5	
MG5_008	<p>Conservazione degli habitat 91E0 "Foreste alluvionali di <i>Alnus glutinosa</i> e <i>Fraxinus excelsior</i> (<i>Alno-Podion</i>, <i>Alnion incanae</i>, <i>Salicion albae</i>)" - prioritario, 92A0 "Foreste a galleria di <i>Salix alba</i> e <i>Populus alba</i>".</p> <p>Regolamentazione delle attività che interessano l'habitat:</p> <ul style="list-style-type: none"> ▪ Redazione di un Piano di Azione attraverso l'elaborazione dei piani forestali di cui all'art. 23 della L.R. 52/78 per il mantenimento e miglioramento dell'habitat all'interno del sito. (RE) <p>In alternativa porre in essere le misure seguenti:</p> <ul style="list-style-type: none"> ▪ Regolamentazione dell'accesso veicolare, consentito solo lungo la viabilità esistente e per lo svolgimento di opere o interventi espressamente autorizzati e con le necessarie prescrizioni. (RE) ▪ Divieto di realizzazione di attività di drenaggio con diretta influenza sull'habitat. (RE) ▪ Divieto di taglio degli esemplari arborei maturi o senescenti, fatte salve le esigenze legate alla riduzione del rischio idraulico. (RE) ▪ Regolamentazione delle utilizzazioni forestali nelle porzioni di habitat non raggiunte dalle piene e meno vincolate alla falda, prevedendone l'utilizzo solo a fronte di un progetto speciale di taglio, secondo quanto previsto dalla D.G.R. 4808/97 e attenendosi alle Prescrizioni di Massima di Polizia Forestale di cui alla D.C.R. 51/2003. (RE) ▪ Predisposizione di incentivi per la realizzazione di interventi che favoriscono la ricostituzione dell'habitat in aree dove questo è assente o molto degradato mediante riqualificazione e ampliamento delle porzioni esistenti e riduzione della frammentazione. (IN, GA)
MG6_010	<p>Conservazione dell'habitat 6430 "Bordure planiziali, montane e alpine di megaforbie igrofile".</p> <p>Regolamentazione delle attività che interessano l'habitat:</p> <ul style="list-style-type: none"> ▪ Divieto di alterazione dell' habitat, anche con bonifica e drenaggio, qualora situato nei pressi dei corsi d'acqua, fatte salve le esigenze di protezione dal rischio idrogeologico. (RE) ▪ Monitoraggio ed eventuale contenimento delle specie alloctone della flora. (MR)
<p>TIPOLOGIA DI MISURA: (GA) Gestione attiva, (RE) Regolamentazione, (IN) Incentivazione, (MR) Programma di monitoraggio e/o ricerca, (PD) Programma didattico.</p>	

Necessità di Piano di Gestione

No

IT3270023 - DELTA DEL PO

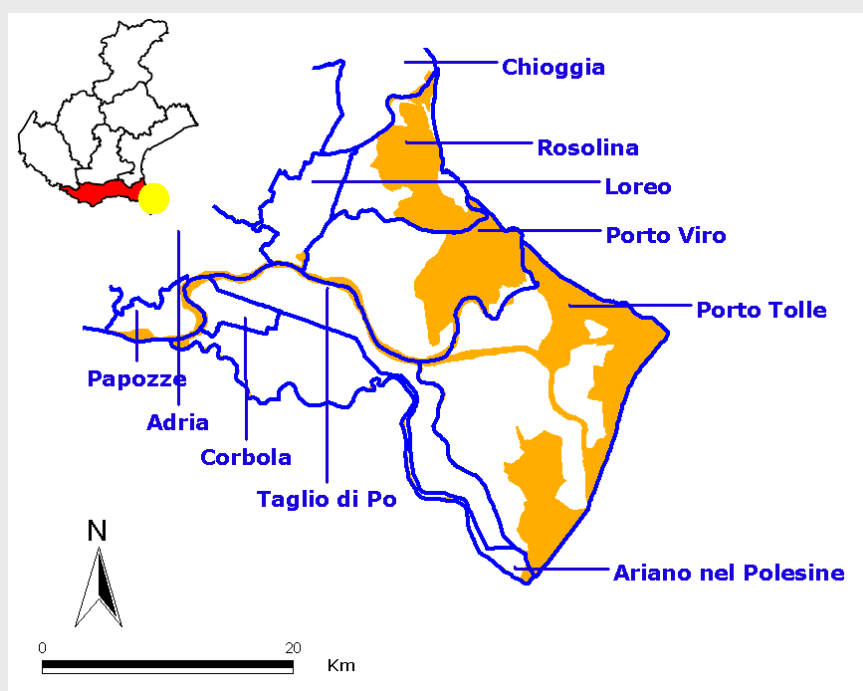

Inquadramento, caratteristiche e qualità del sito

L'area tutelata si trova nella zona orientale della provincia di Rovigo e solo in piccola parte interessa la porzione sud orientale della provincia di Venezia. Si estende per una superficie di 24513 ettari ricadente nei comuni di Adria, Ariano nel Polesine, Chioggia, Corbola, Loreo, Papozze, Porto Tolle, Porto Viro, Rosolina, Taglio di Po.

La ZPS Delta del Po comprende i vari rami del Po, la foce dell'Adige e la zona distale del Delta, rappresentando una tra le più vaste zone umide italiane: si tratta di un ambiente deltizio relativamente integro, riccamente popolato da avifauna stanziale, svernante e migratoria. Il complesso territoriale presenta un'articolazione ambientale che comprende: sistemi dunali costieri e formazioni sabbiose, scanni, con associazioni tipicamente appartenenti alla serie psammofila e, limitatamente ad alcune aree, lembi relitti di foreste. L'ambito costituito dai rami fluviali del Po, rive e golene, ospita boschi igrofili di *Salix* spp. e *Populus* spp. In alcune golene sono presenti praterie galleggianti di *Trapa natans*. Le formazioni sabbiose alle foci e ai margini delle lagune, sono colonizzate da vegetazione psammofila e alofila. La parte valliva settentrionale del Delta del Po è caratterizzata dalla presenza di un complesso sistema di canneti, barene, canali e paludi con ampie porzioni utilizzate prevalentemente per l'allevamento del pesce. Il paesaggio naturale è caratterizzato da spazi d'acqua libera con vegetazione macrofita sommersa e da ampi isolotti piatti che ospitano specie e formazioni vegetali degli ambienti salmastri.

Nel sito sono presenti edifici isolati, alcuni pontili, moli, darsene, chiuse e altre opere idrauliche; da segnalare la presenza, a nord del sito, dell'abitato di Porto Levante con il porto. Numerose sono le opere di difesa dall'erosione sia all'interno che all'esterno dei cordoni litorali. Due metanodotti attraversano il Po a ovest, un oleodotto attraversa il Po a Contarina. Sono presenti molte linee elettriche che si concentrano in particolare nella zona di Porto Tolle dove, esternamente al sito, è presente una centrale elettrica.

La ZPS viene attraversata dalla strada statale SS309 (Romea), dalla strada regionale SR495 (di Codigoro) e da numerose strade provinciali.

Le principali vulnerabilità del sito sono legate alla alterazione della struttura del sito (invasione di una specie, gestione della vegetazione acquatica e riparia per scopi di drenaggio, fenomeni erosivi), alle pratiche agricole (pesticidi, fertilizzanti, piantagioni artificiali), agli insediamenti umani e relative attività (acquacoltura, molluschicoltura, pesca professionale, caccia, attività sportive e ricreative).

Relazione diretta con altri siti

La ZPS si sovrappone parzialmente con il SIC IT3270017 "Delta del Po: tratto terminale e delta veneto".

Limitrofi al sito si trovano i SIC IT3270003 "Dune di Donada e Contarina", IT3270004 "Dune di Rosolina e Volto", IT3270005 "Dune fossili di Ariano Polesine", IT3270006 "Rotta di S. Martino"; la ZPS IT3270021 Vallona di Loreo. e il sito C IT3250032 "Bosco Nordio" e i siti in regione Emilia-Romagna IT4060006 "Sacca di Goro, Po di Goro, Valle Dindona, Foce del Po di Volano" e IT4060017 "Fiume Po da Stellata a Mesola e Cavo Napoleonico". Parzialmente incluso nel Parco Regionale del Delta del Po e limitrofo al sito Ramsar "Valle di Gorino e territori limitrofi". Include la riserva regionale "Bocche di Po".

Obiettivi di conservazione

- Tutela di *Kosteletzkia pentacarpos*, *Salicornia veneta*.
- Tutela di *Larus ridibundus*, *Sterna albifrons*, *Sterna hirundo*, *Sterna sandvicensis*, *Phalacrocorax pygmaeus*, *Ardea cinerea*, *Ardea purpurea*, *Ardeola ralloides*, *Botaurus stellaris*, *Egretta alba*, *Egretta garzetta*, *Ixobrychus minutus*, *Nycticorax nycticorax*, *Mergus serrator*, *Tadorna tadorna*, *Charadrius alexandrinus*, *Haematopus ostralegus*, *Himantopus himantopus*, *Numenius arquata*, *Pluvialis squatarola*, *Recurvirostra avosetta*, *Tringa erythropus*, *Tringa totanus*.
- Tutela dell'avifauna svernante e migratrice.
- Tutela di *Pelobates fuscus insubricus*.
- Tutela di *Emys orbicularis*.
- Tutela di *Petromyzon marinus*, *Lethenteron zanandreae*, *Acipenser sturio*, *Acipenser naccarii*, *Alosa fallax*.
- Mitigazione degli impatti della fauna contro le infrastrutture.
- Riduzione del disturbo alle specie di interesse conservazionistico che frequentano gli ambienti agricoli. Miglioramento e creazione di habitat di interesse faunistico ai margini delle aree coltivate all'interno del sito.
- Tutela degli ambienti umidi e dei corsi d'acqua (ambienti lentic, lotici e aree contermini), miglioramento o ripristino della vegetazione ripariale. Diminuzione dei potenziali disturbi conseguenti ai processi di urbanizzazione.
- Conservazione, miglioramento o ripristino degli ambienti di torbiera e dei prati umidi e regolamentazione delle attività antropiche.
- Conservazione delle lagune, degli ambiti costieri e dunali.
- Conservazione degli habitat 9340 "Foreste di *Quercus ilex* e *Quercus rotundifolia*", 91E0 "Foreste alluvionali di *Alnus glutinosa* e *Fraxinus excelsior* (*Alno-Podion*, *Alnion incanae*, *Salicion albae*)", 92A0 "Foreste a galleria di *Salix alba* e *Populus alba*", 7210 "Paludi calcaree con *Cladium mariscus* e specie del *Caricion davallianae*", 6420 "Praterie umide mediterranee con piante erbacee alte del *Molinio-Holoschoenion*", 1110 "Banchi di sabbia a debole copertura permanente di acqua marina", 1130 "Estuari", 1150 "Lagune costiere", 1140 "Distese fangose o sabbiose emergenti durante la bassa marea", 1310 "Vegetazione pioniera a *Salicornia* e altre specie delle zone fangose e sabbiose", 1320 "Prati di *Spartina* (*Spartinion maritimae*)", 1410 "Pascoli inondati mediterranei (*Juncetalia maritimi*)", 1420 "Praterie e fruticeti mediterranee e termo-atlantici (*Sarcocornetea fruticosi*)", 1510 "Steppe salate mediterranee (*Limonietalia*)", 1210 "Vegetazione annua delle linee di deposito marine", 2110 "Dune mobili embrionali", 2120 "Dune mobili del cordone litorale con presenza di *Ammophila arenaria* ("dune bianche")", 2130 "Dune costiere fisse a vegetazione erbacea ("dune grigie")", 2160 "Dune con presenza di *Hippophae rhamnoides*", 2190 "Depressioni umide interdunari", 2250 "Dune costiere con *Juniperus* spp.", 2270 "Dune con foreste di *Pinus pinea* e/o *Pinus pinaster*".

Misure di conservazione	
IT3270023 - Delta del Po	
pag. 1 di 8	
MG1_001a	<p>Tutela di <i>Kosteletzkia pentacarpus</i></p> <ul style="list-style-type: none"> ▪ Divieto di raccolta. (RE) ▪ Individuazione di nuove stazioni e monitoraggio dello stato di conservazione delle popolazioni. (MR) ▪ Mantenimento delle stazioni a <i>Kosteletzkia pentacarpus</i> garantendo il grado di apertura del cotico erboso rispetto a <i>Juncus</i> spp. e riducendo la presenza di <i>Phragmites australis</i>. (GA) ▪ Monitoraggio del grado di frammentazione e di inarbustamento delle stazioni. (MR) ▪ Verifica sulla necessità di eventuale conservazione ex situ. (RE) ▪ Valgono inoltre le misure MG7_001, MG7_005.
MG1_001b	<p>Tutela di <i>Salicornia veneta</i></p> <ul style="list-style-type: none"> ▪ Divieto di raccolta. (RE) ▪ Redazione di un Piano di Azione per la conservazione della specie. (RE) ▪ Individuazione di nuove stazioni e monitoraggio dello stato di conservazione delle popolazioni. (MR) ▪ Divieto di apertura di percorsi che possono danneggiare le zone marginali ed erbose della barena, nelle stazioni in cui è presente la specie. (RE) ▪ Valgono inoltre le misure MG7_001, MG7_005.
MG1_009	<p>Tutela di <i>Larus ridibundus</i>, <i>Sterna albifrons</i>, <i>Sterna hirundo</i>, <i>Sterna sandvicensis</i>, <i>Phalacrocorax pygmaeus</i>, <i>Ardea cinerea</i>, <i>Ardea purpurea</i>, <i>Ardeola ralloides</i>, <i>Botaurus stellaris</i>, <i>Egretta alba</i>, <i>Egretta garzetta</i>, <i>Ixobrychus minutus</i>, <i>Nycticorax nycticorax</i>, <i>Mergus serrator</i>, <i>Tadorna tadorna</i>, <i>Charadrius alexandrinus</i>, <i>Haematopus ostralegus</i>, <i>Himantopus himantopus</i>, <i>Numenius arquata</i>, <i>Pluvialis squatarola</i>, <i>Recurvirostra avosetta</i>, <i>Tringa erythropus</i>, <i>Tringa totanus</i>.</p> <p>Gestione e monitoraggio dei siti di nidificazione:</p> <ul style="list-style-type: none"> ▪ Monitoraggio dei siti di nidificazione e di alimentazione di sternidi, tutela integrale delle aree di nidificazione e mantenimento dei siti per la nidificazione e il riposo di uccelli, non raggiungibili da predatori terrestri. (GA, MR) ▪ Realizzazione di campi di sorveglianza nei siti di riproduzione di <i>Sterna albifrons</i>. (GA) ▪ Realizzazione di studi che possano portare ad una miglior comprensione delle dinamiche interspecifiche tra sternidi e laridi. (MR) ▪ Controllo del disturbo nei siti di nidificazione e alimentazione degli ardeidi, mantenimento dei siti per la nidificazione. (GA, MR) ▪ Regolamentazione delle utilizzazioni forestali nelle garzaie prevedendone l'utilizzo solo a fronte di un progetto speciale di taglio, secondo quanto previsto dalla D.G.R. 4808/97 e attenendosi alle Prescrizioni di Massima di Polizia Forestale di cui alla D.C.R. 51/2003. (RE) ▪ Controllo del disturbo nei siti di nidificazione e alimentazione degli anatidi. (GA, MR) ▪ Controllo del disturbo nei siti di nidificazione e alimentazione dei limicoli. (GA, MR) ▪ Verifica dell'integrità strutturale e funzionale del canneto e monitoraggio dei siti di nidificazione interni ad esso. (GA, MR) ▪ Definizione e adozione delle opportune azioni atte ad evitare il potenziale disturbo nel periodo della nidificazione. (RE) ▪ Valgono inoltre le misure MG5_001, MG5_002, MG5_008, MG7_001, MG7_002, MG7_003, MG7_004, MG7_005, MG7_006.

continua

Misure di conservazione	
IT3270023 - Delta del Po	
pag. 2 di 8	
MG1_010	<p>Tutela di <i>Podiceps cristatus</i>, <i>Podiceps nigricollis</i>, <i>Tachybaptus ruficollis</i>, <i>Mergus serrator</i>, <i>Tadorna tadorna</i>:</p> <ul style="list-style-type: none"> ▪ Svolgimento di indagini per valutare l'entità delle catture accidentali di uccelli acquatici da parte di reti o altri strumenti per la pesca. (MR) ▪ Valgono inoltre le misure MG7_001, MG7_003, MG7_004, MG7_005.
MG1_011	<p>Monitoraggio, gestione dei siti di svernamento:</p> <ul style="list-style-type: none"> ▪ Pianificazione di un programma di monitoraggio regolare dell'avifauna svernante. (RE, MR) ▪ Intensificazione delle attività di controllo e di vigilanza nei periodi di svernamento. (GA, MR) ▪ Regolamentazione delle operazioni di pasturazione artificiale, con incentivazione per le operazioni di miglioramenti ambientali atti a favorire la crescita spontanea di vegetazione di fondale utile all'alimentazione dell'avifauna acquatica. (RE, IN)
MG1_012	<p>Monitoraggio e gestione delle funzionalità del sito per l'avifauna migratrice di cui all'allegato I della Direttiva Comunitaria 79/409/CEE:</p> <ul style="list-style-type: none"> ▪ Pianificazione di un programma di monitoraggio regolare dell'avifauna migratrice. (RE, MR) ▪ Intensificazione delle attività di controllo e di vigilanza nei periodi di migrazione per scoraggiare il prelievo illegale e il bracconaggio. (GA, MR) ▪ Regolamentazione dell'attività venatoria con individuazione di eventuali limitazioni spaziali e temporali della stessa durante il periodo di passo. (RE)
MG1_015	<p>Tutela di <i>Pelobates fuscus insubricus</i>:</p> <ul style="list-style-type: none"> ▪ Divieto di apertura di nuovi sentieri. (RE) ▪ Divieto di transito con mezzi meccanici. (RE) ▪ Divieto di transito pedonale al di fuori dei sentieri. (RE) ▪ Individuazione e ripristino dei siti idonei alla riproduzione e all'alimentazione. (GA) ▪ Divieto di raccolta. (RE) ▪ Intensificazione delle azioni di vigilanza nei periodi in cui la specie è attiva e presenta maggiori criticità. (GA) ▪ Predisposizione di un piano per la realizzazione di passaggi sicuri. (RE) ▪ Riduzione della impermeabilità delle infrastrutture. (GA)
MG1_017	<p>Tutela di <i>Emys orbicularis</i>:</p> <ul style="list-style-type: none"> ▪ Realizzazione di studi specifici per migliorare le conoscenze e le stime relative alle popolazioni frammentate. (MR) ▪ Verifica della reale distribuzione di <i>Trachemys scripta</i> e delle possibili interazioni con <i>Emys orbicularis</i> ed elaborazione di eventuali programmi di eradicazione. (MR, GA) ▪ Svolgimento di indagini per valutare l'entità delle catture accidentali di <i>Emys orbicularis</i> da parte di reti o altri strumenti per la pesca. (MR) ▪ Individuazione e ripristino dei siti idonei alla riproduzione e all'alimentazione. (GA) ▪ Divieto di raccolta. (RE) ▪ Intensificazione delle azioni di vigilanza nei periodi in cui la specie è attiva e presenta maggiori criticità. (GA) ▪ Valgono inoltre le misure MG5_001, MG5_002, MG5_008, MG7_001, MG7_003, MG7_004, MG7_005, MG7_006.

continua

Misure di conservazione	
IT3270023 - Delta del Po	
pag. 3 di 8	
MG1_020	<p>Tutela di <i>Petromyzon marinus</i>, <i>Lethenteron zanandreae</i>, <i>Acipenser sturio</i>, <i>Acipenser naccarii</i>:</p> <ul style="list-style-type: none"> ▪ Verifica della effettiva presenza di <i>Petromyzon marinus</i>. (MR) ▪ Identificazione e tutela opportuna dei tratti dei corsi d'acqua e dei bacini dove sono ubicate le più importanti aree di frega. (MR) ▪ Controllo della pesca di frodo e istituzione del divieto di pesca. (RE, MR) ▪ Divieto di immissione di specie affini a <i>Acipenser sturio</i> e <i>Acipenser naccarii</i> che possano comportare ibridazioni e perdite del patrimonio genetico, lungo il corso fluviale, gli affluenti, le aree di foce. (RE) ▪ Individuazione delle aree dove le immissioni per la pesca sportiva comportano danno alle popolazioni ittiche autoctone. (MR) ▪ Valgono inoltre le misure MG5_001, MG5_002, MG7_003.
MG1_021	<p>Tutela di <i>Alosa fallax</i>:</p> <ul style="list-style-type: none"> ▪ Individuazione di aree per il ripopolamento nelle quali sia vietato il prelievo. (RE,MR) ▪ Valgono inoltre le misure MG5_001, MG5_002, MG7_001, MG7_003, MG7_004, MG7_005.
MG1_025	<p>Mitigazione degli impatti della fauna contro le infrastrutture:</p> <ul style="list-style-type: none"> ▪ Realizzazione di una banca dati relativa agli episodi di impatto o folgorazione contro le principali reti aeree (cavi elettrici), contro barriere, recinzioni e traffico veicolare. (MR) ▪ Valutazione della necessità di collocazione di dissuasori adeguati e loro eventuale predisposizione. (GA, RE) ▪ Verifica della possibilità di rendere gli habitat contermini alle infrastrutture coinvolte meno appetibili per la fauna. (MR)
MG2_001	<p>Predisposizione di incentivi nelle aree agricole all'interno dei siti per la conservazione degli habitat seminaturali, le pratiche agronomiche conservative, lo sviluppo delle reti ecologiche, la riqualificazione del paesaggio rurale e l'attuazione delle seguenti azioni:</p> <ul style="list-style-type: none"> ▪ Introduzione delle tecniche di agricoltura biologica, secondo le norme previste dal Regolamento (CE) n. 2092/91. (IN) ▪ Interventi aziendali coordinati di messa a dimora di nuovi impianti di fasce tampone monofilare, di siepi monofilare, boschetti e interventi di cura e miglioramento delle formazioni esistenti. (IN) ▪ Realizzazione di strutture funzionali al mantenimento e alla diffusione della fauna selvatica. (IN) ▪ Creazione di strutture per l'osservazione della fauna selvatica che non arrechino disturbo alle specie presenti. (IN)
MG4_009	<p>Conservazione dell'habitat 9340 "Foreste di <i>Quercus ilex</i> e <i>Quercus rotundifolia</i>". Regolamentazione delle attività che interessano l'habitat: Redazione di un piano d'azione attraverso l'elaborazione dei piani forestali di cui all'art. 23 della L.R. 52/78 per il mantenimento e miglioramento dell'habitat all'interno del sito. (RE)</p> <p>In alternativa porre in essere le misure seguenti:</p> <ul style="list-style-type: none"> ▪ Adeguamento delle normative vigenti in campo forestale al fine di garantire l'adozione delle migliori forme di gestione rispetto alle condizioni stazionali. Tutela integrale dei boschi d'alto fusto per lasciare alla libera evoluzione i casi con condizioni stazionali ottimali, obbligo di mantenimento delle chiazze arbustive e del sottobosco di elevato pregio vegetazionale. (RE) ▪ Divieto di impianto di pino domestico e di pino marittimo all'interno delle foreste di leccio e in un raggio di 50 m da esse, all'interno del sito. (RE) ▪ Rafforzamento del sistema di prevenzione e vigilanza contro gli incendi boschivi. (GA, RE) ▪ Predisposizione di strumenti regolamentari per la fruizione, ed eventuale mantenimento di una sostenibile funzione ricreativa mediante la predisposizione di azioni di informazione e sensibilizzazione. (GA, RE) ▪ Individuazione e cartografia delle aree da destinare a riserve forestali e loro istituzione. (MR, RE)

continua

Misure di conservazione	
IT3270023 - Delta del Po	
pag. 4 di 8	
MG5_001	<p>Regolamentazione delle attività di gestione delle acque interne:</p> <ul style="list-style-type: none"> ▪ Realizzazione di Linee Guida Regionali per la gestione e manutenzione idraulica degli ambienti ripariali, degli alvei e delle sponde. (RE) ▪ Realizzazione di Linee Guida Regionali per la ripulitura dei fossi e dei canali di scolo secondo modalità compatibili con gli habitat e le specie di interesse e con l'integrità del sito. (RE) ▪ Redazione di un Piano di Azione attraverso l'elaborazione dei piani forestali di cui all'art. 23 della L.R. 52/78 per il mantenimento e miglioramento dei popolamenti silvo - pastorali all'interno del sito. (RE) ▪ Divieto di costruzione di opere (dighe, sbarramenti o altro) potenzialmente in grado di creare impedimenti definitivi al passaggio della fauna ittica. (RE) ▪ Verifica della fattibilità dei manufatti idraulici al fine di garantire un livello sufficiente delle acque, anche nel periodo estivo e adeguamento dei piani previsti e di quelli esistenti. (MR, RE) ▪ Divieto di canalizzazione dei corsi d'acqua e di tombamento della rete idrografica minore, fatte salve le esigenze di protezione dal rischio idrogeologico. (RE) ▪ Verifica della conformità delle opere di captazione e regolazione delle acque che possono provocare modifiche del regime delle portate, abbassamento eccessivo e/o repentino della falda e prosciugamento degli specchi d'acqua con l'art. 39 delle Norme Tecniche di Attuazione del Piano di Tutela delle Acque di cui all'allegato A della D.G.R. 4453/04. (RE) ▪ Verifica degli interventi di manutenzione idraulica con tagli di controllo sullo sviluppo della vegetazione acquatica e ripariale. (MR) ▪ Mantenimento di profondità diversificate nelle aree umide, idonee al permanere del geosigmeto esistente e della fauna associata, fatte salve le esigenze di protezione dal rischio idrogeologico. (GA) ▪ Riattivazione dei collegamenti idraulici con il corso d'acqua di origine, monitoraggio sullo sviluppo della vegetazione acquatica e verifica delle situazioni di progressivo interrimento. (GA, MR) ▪ Predisposizione di incentivi per la realizzazione, il ripristino, l'ampliamento e il mantenimento di fasce tampone di vegetazione ripariale lungo corsi d'acqua, fossi o scoline in diretta connessione idraulica con le aree coltivate e nelle aree contermini, potenziali fonti localizzate di inquinamento. (IN) ▪ Gestione periodica sulla base di Linee Guida Regionali degli ambiti di canneto caratterizzati da eccessiva chiusura con sfalci finalizzati alla diversificazione strutturale, al ringiovanimento, al mantenimento di specchi d'acqua liberi, favorendo i tagli a rotazione per parcelle ed evitando il taglio raso e l'abbruciamento, sulla base di considerazioni e con modalità specifiche in base alle specie presenti. (GA)

continua

Misure di conservazione	
IT3270023 - Delta del Po	
pag. 5 di 8	
MG5_002	<p>Attività conoscitive e monitoraggio delle acque interne:</p> <ul style="list-style-type: none"> ▪ Censimento, monitoraggio e analisi degli effetti ambientali degli sbarramenti esistenti nei corsi d'acqua. (MR) ▪ Censimento, monitoraggio e analisi degli effetti ambientali delle attività di estrazione di ghiaia e di sabbia. (MR) ▪ Controllo dell'inquinamento delle acque, rispetto ad alterazioni chimico-fisiche, eutrofizzazione, composti organici per l'agricoltura, metalli, scarichi industriali e divieto di svolgere attività che possono alterare la qualità delle acque, in particolare nelle aree di rispetto delle sorgenti. (MR, RE)
MG5_008	<p>Conservazione degli habitat 91E0 "Foreste alluvionali di <i>Alnus glutinosa</i> e <i>Fraxinus excelsior</i> (<i>Alno-Podion</i>, <i>Alnion incanae</i>, <i>Salicion albae</i>)" - prioritario, 92A0 "Foreste a galleria di <i>Salix alba</i> e <i>Populus alba</i>".</p> <p>Regolamentazione delle attività che interessano l'habitat:</p> <ul style="list-style-type: none"> ▪ Redazione di un Piano di Azione attraverso l'elaborazione dei piani forestali di cui all'art. 23 della L.R. 52/78 per il mantenimento e miglioramento dell'habitat all'interno del sito. (RE) <p>In alternativa porre in essere le misure seguenti:</p> <ul style="list-style-type: none"> ▪ Regolamentazione dell'accesso veicolare, consentito solo lungo la viabilità esistente e per lo svolgimento di opere o interventi espressamente autorizzati e con le necessarie prescrizioni. (RE) ▪ Divieto di realizzazione di attività di drenaggio con diretta influenza sull'habitat. (RE) ▪ Divieto di taglio degli esemplari arborei maturi o senescenti, fatte salve le esigenze legate alla riduzione del rischio idraulico. (RE) ▪ Regolamentazione delle utilizzazioni forestali nelle porzioni di habitat non raggiunte dalle piene e meno vincolate alla falda, prevedendone l'utilizzo solo a fronte di un progetto speciale di taglio, secondo quanto previsto dalla D.G.R. 4808/97 e attenendosi alle Prescrizioni di Massima di Polizia Forestale di cui alla D.C.R. 51/2003. (RE) ▪ Predisposizione di incentivi per la realizzazione di interventi che favoriscono la ricostituzione dell'habitat in aree dove questo è assente o molto degradato mediante riqualificazione e ampliamento delle porzioni esistenti e riduzione della frammentazione. (IN, GA)
MG6_001	<p>Regolamentazione delle attività di gestione della risorsa idrica negli ambienti umidi e di torbiera:</p> <ul style="list-style-type: none"> ▪ Redazione di Linee Guida Regionali per gli accessi e la fruizione sostenibile degli ambienti umidi di torbiera e realizzazione di un Piano di Azione complessivo per tutti i siti. (RE) ▪ Predisposizione di un Piano di Azione per il mantenimento dei livelli di acqua ottimali, per limitare l'interrimento delle aree umide e per contrastare la successiva ricolonizzazione arbustiva e arborea. (RE, GA) ▪ Divieto di realizzazione di interventi che possono provocare la frammentazione degli habitat di torbiera. (RE)

continua

Misure di conservazione	
IT3270023 - Delta del Po	
pag. 6 di 8	
MG6_003	<p>Conservazione dell'habitat prioritario 7210 "Paludi calcaree con <i>Cladium mariscus</i> e specie del <i>Caricion davallianae</i>".</p> <p>Regolamentazione delle attività che interessano l'habitat:</p> <ul style="list-style-type: none"> ▪ Regolamentazione della gestione idraulica finalizzata alla limitazione delle fluttuazioni del livello delle acque e divieto di realizzazione di opere di drenaggio e captazione. (RE) ▪ Predisposizione di interventi diretti per limitare o ridurre l'estensione del canneto all'interno dell'habitat, compatibilmente alle esigenze ecologiche delle specie presenti. (GA) ▪ Divieto di trasformazione dell'uso del suolo con particolare riferimento ai rimboschimenti e alla messa a coltura. (RE)
MG6_009	<p>Conservazione dell'habitat 6420 "Praterie umide mediterranee con piante erbacee alte del <i>Molinio-Holoschoenion</i>".</p> <p>Regolamentazione delle attività che interessano l'habitat:</p> <ul style="list-style-type: none"> ▪ Divieto di uso dei fertilizzanti nelle aree circostanti l'habitat entro un raggio di 50 m all'interno del sito. (RE) ▪ Divieto di nuova messa a coltura e divieto di impianto di <i>Pinus</i> sp. nelle aree circostanti l'habitat entro un raggio di 200 m all'interno del sito. (RE) ▪ Predisposizione di incentivi per il mantenimento delle pratiche agricole tradizionali, con divieto di realizzazione degli sfalci nei periodi di nidificazione dell'avifauna e obbligo di sfalcio regolare tardivo con asportazione della biomassa di risulta, sfavorendo l'utilizzo di mezzi meccanici che possono causare la compattazione del suolo. (RE, IN) ▪ Monitoraggio ed eventuale eradicazione delle specie alloctone e invasive. (GA, MR)
MG7_001	<p>Regolamentazione delle attività di gestione degli ambienti lagunari, dunali e retrodunali:</p> <ul style="list-style-type: none"> ▪ Monitoraggio della portata dei corsi d'acqua, della qualità delle acque e dei flussi di inquinanti provenienti dai bacini scolanti. (MR) ▪ Realizzazione di un piano di protezione e intervento in caso di sversamento accidentale di sostanze oleose o altri inquinanti. (RE)
MG7_002	<p>Conservazione dell'habitat 1110 "Banchi di sabbia a debole copertura permanente di acqua marina".</p> <p>Regolamentazione delle attività che interessano l'habitat:</p> <ul style="list-style-type: none"> ▪ Prosecuzione e intensificazione dell'attività di monitoraggio e controllo degli apporti nutritivi per individuare eventuali sviluppi algali. (MR, GA) ▪ Monitoraggio del traffico di natanti e del carico turistico, nelle aree di pertinenza dell'habitat. (MR) ▪ Monitoraggio del livello degli inquinanti nelle acque e negli organismi e valutazione del rischio di contaminazione della catena trofica e bioaccumulo. (MR) ▪ Regolamentazione dell'attività di pesca (comprensiva della molluschicoltura e della raccolta di molluschi) e di dragaggio con loro rigorosa proibizione nelle praterie a <i>Zostera</i>, fatte salve le esigenze di protezione dal rischio idrogeologico. Nelle zone più sensibili tali attività vanno valutate caso per caso. (RE)

continua

Misure di conservazione	
IT3270023 - Delta del Po	
pag. 7 di 8	
MG7_003	<p>Conservazione dell'habitat 1130 "Estuari".</p> <p>Regolamentazione delle attività che interessano l'habitat:</p> <ul style="list-style-type: none"> ▪ Divieto di modifica della morfologia spondale, fatte salve le esigenze di protezione dal rischio idrogeologico. (RE) ▪ Predisposizione di Linee Guida Regionali per la gestione dei canneti, delle altre formazioni di elofite e delle cenosi alofile, che interessano le aree di pertinenza dell'habitat. (RE) ▪ Monitoraggio delle attività industriali, del traffico di natanti, del carico turistico, nelle aree di pertinenza dell'habitat. (MR) ▪ Monitoraggio del livello degli inquinanti nelle acque e negli organismi e valutazione del rischio di contaminazione della catena trofica e bioaccumulo. (MR) ▪ Monitoraggio degli inquinanti rilasciati dai sedimenti durante le attività di dragaggio, ai sensi delle D.G.R. 80/05, D.G.R. 1043/05, D.G.R. 4170/05. (MR)
MG7_004	<p>Conservazione dell'habitat prioritario 1150 "Lagune costiere".</p> <p>Regolamentazione delle attività che interessano l'habitat:</p> <ul style="list-style-type: none"> ▪ Monitoraggio e controllo dell'inquinamento e dell'eutrofizzazione. (MR) ▪ Monitoraggio delle attività industriali, del traffico di natanti, del carico turistico nelle aree di pertinenza dell'habitat. (MR)
MG7_005	<p>Conservazione degli habitat di palude salmastra 1140 "Distese fangose o sabbiose emergenti durante la bassa marea", 1310 "Vegetazione pioniera a <i>Salicornia</i> e altre specie delle zone fangose e sabbiose", 1320 "Prati di <i>Spartina</i> (<i>Spartinion maritimae</i>)", 1410 "Pascoli inondatai mediterranei (<i>Juncetalia maritimi</i>)", 1420 "Praterie e fruticeti mediterranei e termo-atlantici (<i>Sarcocornetea fruticosi</i>)", 1510 "Steppe salate mediterranee (<i>Limonietalia</i>)" - prioritario.</p> <p>Regolamentazione delle attività che interessano gli habitat:</p> <ul style="list-style-type: none"> ▪ Divieto di realizzazione di drenaggi o di opere che possano causare interrimento degli habitat 1410 e 1420. Nelle zone più sensibili tali attività vanno valutate caso per caso. (RE) ▪ Monitoraggio del traffico di natanti e del carico turistico nelle aree di pertinenza dell'habitat. (MR) ▪ Analisi del grado di frammentazione degli habitat. (MR) ▪ Monitoraggio delle attività di pesca (comprensiva della molluschicoltura e della raccolta di molluschi). (MR)

continua

Misure di conservazione	
IT3270023 - Delta del Po	pag. 8 di 8
MG7_006	<p>Conservazione degli habitat dunali e retrodunali 1210 "Vegetazione annua delle linee di deposito marine", 2110 "Dune mobili embrionali", 2120 "Dune mobili del cordone litorale con presenza di <i>Ammophila arenaria</i> ("dune bianche")", 2130 "Dune costiere fisse a vegetazione erbacea ("dune grigie")" - prioritario, 2160 "Dune con presenza di <i>Hippophae rhamnoides</i>", 2190 "Depressioni umide interdunari", 2250 "Dune costiere con <i>Juniperus</i> spp." - prioritario, 2270 "Dune con foreste di <i>Pinus pinea</i> e/o <i>Pinus pinaster</i>" - prioritario.</p> <p>Regolamentazione delle attività che interessano gli habitat:</p> <ul style="list-style-type: none"> ▪ Divieto di realizzazione di nuovi impianti di conifere nelle zone retrodunali. (RE) ▪ Realizzazione di opere di difesa e recupero delle dune, anche mediante interventi puntuali di piantagione di <i>Ammophila arenaria</i> per accelerarne la creazione e la fissazione. (GA) ▪ Elaborazione di un Piano di Azione per la riqualificazione delle aree umide retrodunali. (RE) ▪ Prosecuzione dell'attività di monitoraggio fitosanitario delle pinete dunali. (MR) ▪ Mantenimento delle attività di prevenzione contro gli incendi. (MR) ▪ Monitoraggio dei fattori di disturbo nelle zone di interesse ornitologico durante il periodo primaverile ed estivo. (MR) ▪ Monitoraggio delle specie vegetali alloctone. (MR)
<p>TIPOLOGIA DI MISURA: (GA) Gestione attiva, (RE) Regolamentazione, (IN) Incentivazione, (MR) Programma di monitoraggio e/o ricerca, (PD) Programma didattico.</p>	

Necessità di Piano di Gestione

Sì

INDICE DELLE Z.P.S. SUDDIVISO PER PROVINCE

Provincia	Sito	Pagina
Verona	IT3210006 - Monti Lessini: Ponte di Veja, Vaio della Marciora	7
	IT3210008 - Fontanili di Povegliano	11
	IT3210013 - Palude del Busatello	17
	IT3210014 - Palude del Feniletto - Sguazzo del Vallese	23
	IT3210015 - Palude di Pellegrina	27
	IT3210016 - Palude del Brusà - le Vallette	31
	IT3210018 - Basso Garda	37
	IT3210019 - Sguazzo di Rivalunga	41
	IT3210039 - Monte Baldo Ovest	47
	IT3210040 - Monti Lessini - Pasubio - Piccole Dolomiti Vicentine	55
	IT3210041 - Monte Baldo Est	65
Vicenza	IT3210040 - Monti Lessini - Pasubio - Piccole Dolomiti Vicentine	55
	IT3220005 - Ex Cave di Casale - Vicenza	71
	IT3220013 - Bosco di Dueville	75
	IT3220036 - Altopiano dei Sette Comuni	81
	IT3230022 - Massiccio del Grappa	89
	IT3260018 - Grave e Zone umide della Brenta	403
Belluno	IT3230022 - Massiccio del Grappa	89
	IT3230032 - Lago di Busche - Vinchetto di Cellarda - Fontane	101
	IT3230035 - Valli del Cismon - Vanoi: Monte Coppolo	109
	IT3230043 - Pale di San Martino: Focobon, Pape-San Lucano, Agner Croda Granda	121
	IT3230071 - Dolomiti di Ampezzo	131
	IT3230077 - Foresta del Cansiglio	141
	IT3230081 - Gruppo Antelao - Marmarole - Sorapis	149
	IT3230083 - Dolomiti Feltrine e Bellunesi	159
	IT3230084 - Civetta - Cime di San Sebastiano	173
	IT3230086 - Col di Lana - Settsas - Cherz	185
	IT3230087 - Versante Sud delle Dolomiti Feltrine	195
	IT3230089 - Dolomiti del Cadore e Comelico	203
	IT3240024 - Dorsale prealpina tra Valdobbiadene e Serravalle	265
	IT3240034 - Garzaia di Pederobba	283

Provincia	Sito	Pagina
Treviso	IT3230022 - Massiccio del Grappa	89
	IT3230077 - Foresta del Cansiglio	141
	IT3240006 - Bosco di Basalghelle	217
	IT3240008 - Bosco di Cessalto	221
	IT3240011 - Sile: sorgenti, paludi di Morgano e S.Cristina	225
	IT3240012 - Fontane Bianche di Lancenigo	233
	IT3240013 - Ambito Fluviale del Livenza	239
	IT3240016 - Bosco di Gaiarine	245
	IT3240017 - Bosco di Cavalier	249
	IT3240019 - Fiume Sile: Sile Morto e ansa a S.Michele Vecchio	253
	IT3240023 - Grave del Piave	259
	IT3240024 - Dorsale prealpina tra Valdobbiadene e Serravalle	265
	IT3240025 - Campazzi di Onigo	273
	IT3240026 - Prai di Castello di Godego	279
	IT3240034 - Garzaia di Pederobba	283
	IT3240035 - Settolo Basso	289
Venezia	IT3240008 - Bosco di Cessalto	221
	IT3240019 - Fiume Sile: Sile Morto e ansa a S.Michele Vecchio	253
	IT3250006 - Bosco di Lison	295
	IT3250008 - Ex Cave di Villetta di Salzano	299
	IT3250010 - Bosco di Carpenedo	303
	IT3250012 - Ambiti Fluviali del Reghena e del Lemene - Cave di Cinto Caomaggiore	307
	IT3250016 - Cave di Gaggio	313
	IT3250017 - Cave di Noale	317
	IT3250021 - Ex Cave di Martellago	321
	IT3250022 - Bosco Zacchi	327
	IT3250032 - Bosco Nordio	331
	IT3250035 - Valli della Laguna superiore di Venezia	335
	IT3250036 - Valle Perini e foce del Fiume Dese	341
	IT3250037 - Laguna Viva medio inferiore di Venezia	347
	IT3250038 - Casse di colmata B - D/E	351
	IT3250039 - Valli e Barene della Laguna medio-inferiore di Venezia	355
	IT3250040 - Foce del Tagliamento	361
	IT3250041 - Valle Vecchia - Zumelle - Valli di Bibione	367
	IT3250042 - Valli Zignago - Perera - Franchetti - Nova	375
	IT3250043 - Garzaia della tenuta "Civrana e Rezzonica"	381
	IT3250045 - Palude le Marice - Cavarzere	385
	IT3270023 - Delta del Po	431

Provincia	Sito	Pagina
Padova	IT3240011 - Sile: sorgenti, paludi di Morgano e S.Cristina	225
	IT3250039 - Valli e Barene della Laguna medio-inferiore di Venezia	355
	IT3260001 - Palude di Onara	389
	IT3260017 - Colli Euganei - Monte Lozzo - Monte Ricco	395
	IT3260018 - Grave e Zone umide della Brenta	403
	IT3260020 - Le Vallette	411
	IT3260021 - Bacino Val Grande - Lavacci	415
Rovigo	IT3270021 - Vallona di Loreo	419
	IT3270022 - Golena di Bergantino	423
	IT3270023 - Delta del Po	431